

Günther H. Heepen

Schüßler-Salze typgerecht



Typenlehre der Biochemie n. Heepen



- Nr. 1 – schwache Bänder, Sehnen, Gelenke, Karies**
- Nr. 2 – körperlich schwach, blass**
- Nr. 3 – anfällig für Erkältungskrankheiten**
- Nr. 4 – empfindliche Schleimhäute**
- Nr. 5 – schwache Nerven**
- Nr. 6 – chronisch erkältet**
- Nr. 7 – unruhig, zu Krämpfen neigend**
- Nr. 8 – gestörter Flüssigkeitshaushalt**
- Nr. 9 – belasteter Stoffwechsel**
- Nr. 10 – gestörte Verdauung**
- Nr. 11 – schwaches Bindegewebe**
- Nr. 12 – zu Eiterungen, chron. Entzündung neigend**

**Aus: Heepen - Schüßler-
Salze - typgerecht**

Typgerechte Behandlung

Bänder und Sehnen			Ja
Schwäche, Haltungsschäden Spreiz- u. Senkfuß	Calcium fluoratum	(1)	
Entzündungen	Ferrum phosphoricum	(3)	
Blase - Niere	Beispiel: Ermittlungsbogen		
immer wieder entzündet	Natrium phosphoricum	(9)	X
Darm	Aus: „Schüßler-Salze – typgerecht“		
Darmfäulnis, unangenehm riechender Stuhl	Kalium phosphoricum	(5)	
Verdauungsstörungen. <i>Schlechte Fettverdauung</i>	Natrium phosphoricum	(9)	X
Durchfall, Verstopfung, <i>Blähungen</i>	Natrium sulfuricum	(10)	X
Fingernägel			
Quer- u. <i>Längsrillen</i>	Ferrum phosphoricum	(3)	X

Schüssler-Salze für die Seele

Psychologischer Farbtest n. Heepen

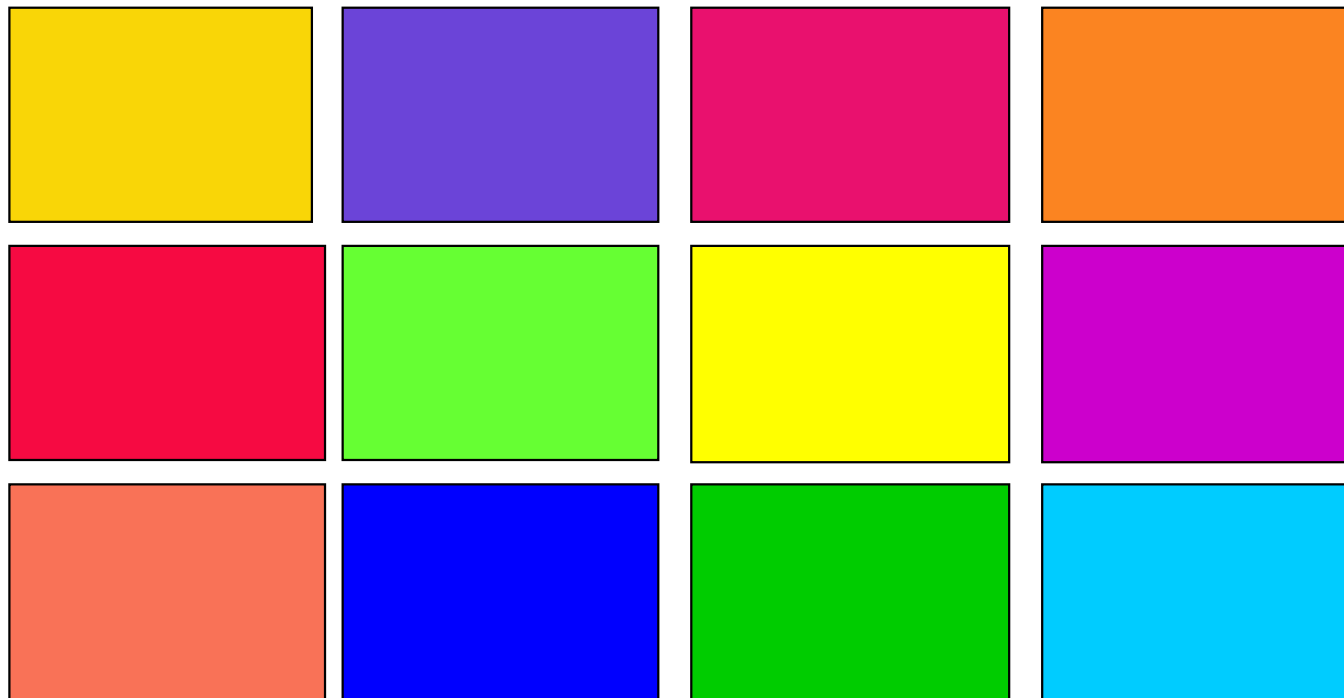
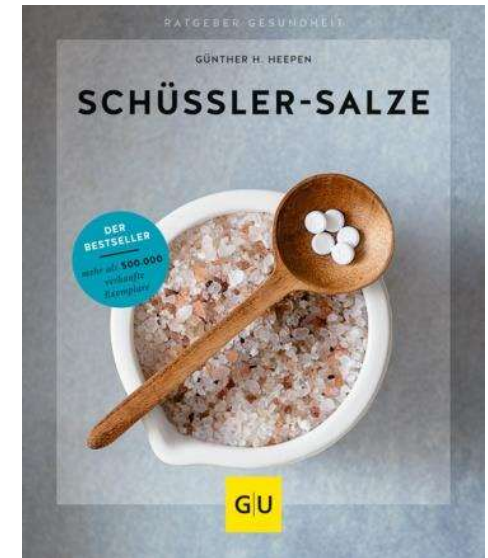

Eine Farbe – vier Salze für den Bereich: Seelisch, psychosomatisch sowie Persönlichkeits- und Charaktermerkmale.

NR. 1 CALCIUM FLUORATUM

Allgemeine Zeichen:

- ● Rissige Hände und Lippen
- Spröde Hand- und Fußnägel
- Bänder- und Sehnenschwäche
- Schlaffes Gewebe am Bauch
- Übermäßige Hornhaut an Händen und Füßen
- Neigung zu Krampfadern

Seelische Merkmale:

- Gefühl innerer Unruhe. Ungeduldig. Leidet oft unter ängstlicher, depressiver Stimmung

Dosierung:

- Drei bis sechs Monate lang. Erwachsene nehmen 2-mal täglich 1 Tablette Calcium fluoratum, Kinder und Jugendliche 1 Tablette. Die Potenz dabei variieren: jeweils vier Wochen D3, D6 und D12. Anwendung z. B. bei Haut- und Sehnenproblemen



Merkmale im Gesicht:

- 1. Glanz auf der Stirn: wirkt wie eine feine Lackschicht auf einem Gemälde
- 2. Rötlich-schwärzliche Verfärbungen rund um die Augen
- 3. Feine „Würfelfalten“: bilden ein grafisches Muster unter den Augen
- 4. Leicht bläuliche Lippen bei Anstrengung
- 5. Zahnschmelzspitzen erscheinen durchsichtig

NR. 2 CALCIUM PHOSPHORICUM

Allgemeine Zeichen:

- ➔ ● Erholt sich schwer nach Krankheiten
- Ständiges Kältegefühl
- Kopfschmerzen
- Neigt zu Polypen in der Nase
- Schwache Knochen mit Tendenz zu Knochenbrüchen
- Kinder und Jugendliche sind oft zartgliedrig und schlank

Seelische Merkmale:

- ➔ Ängstlich, furchtsam, erschrickt leicht

Dosierung:

- ➔ Vier bis acht Wochen lang. Erwachsene und Jugendliche nehmen 2-mal täglich 2 Tabletten Calcium phosphoricum D6, Kinder 1 bis 2 Tabletten. Anwendung z. B. nach längeren Krankheiten. Bei andauernder Schwäche: Wiederholung der Kur nach vier Wochen

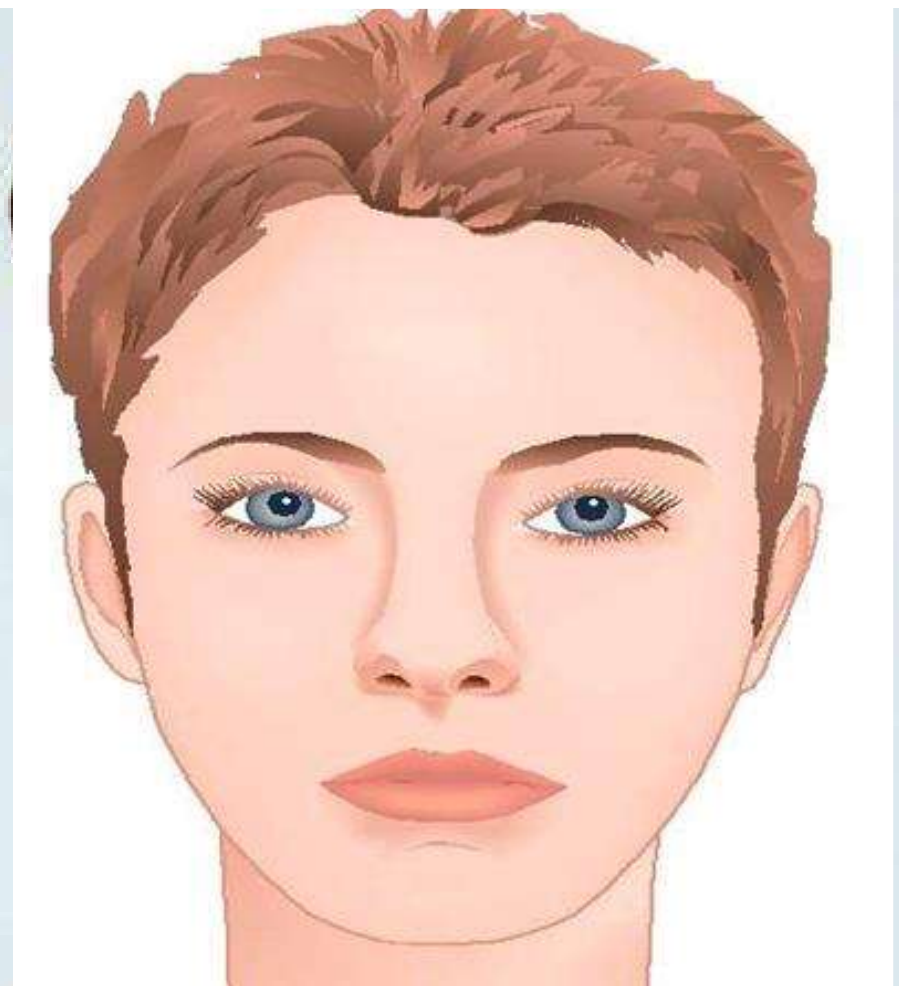

Merkmale im Gesicht:

- ➔ 1. Das gesamte Gesicht scheint „käsig“, wächsern
- ➔ 2. Blässliche Verfärbungen vor allem auf der Stirn
- ➔ 3. Die Schläfen glänzen blass
- ➔ 4. Weiße Flecken auf Zähnen
- ➔ 5. Verstärkte Tendenz zu Karies

NR. 3 FERRUM PHOSPHORICUM

Allgemeine Zeichen:

- ● Häufige Erkältungen
- Schwaches Immunsystem, das nicht entsprechend auf Reize wie Bakterien, Viren reagiert
- Sehnenentzündungen
- Konzentrationsstörungen
- Struppige, trockene Haare
- Gedächtnisschwäche

Seelische Merkmale:

- Nervös, überempfindlich, Neigung zu schneller Erschöpfung. „Steht sich oft selbst im Weg“

Dosierung:

- Drei-Monats-Kur. Erwachsene nehmen morgens nüchtern 2 Tabletten Ferrum phosphoricum, Kinder und Jugendliche 1 Tablette. Jeden Monat die Potenz wechseln. Erst D3, dann D6, danach D12. Anwendung z. B. bei einem schwachen Immunsystem

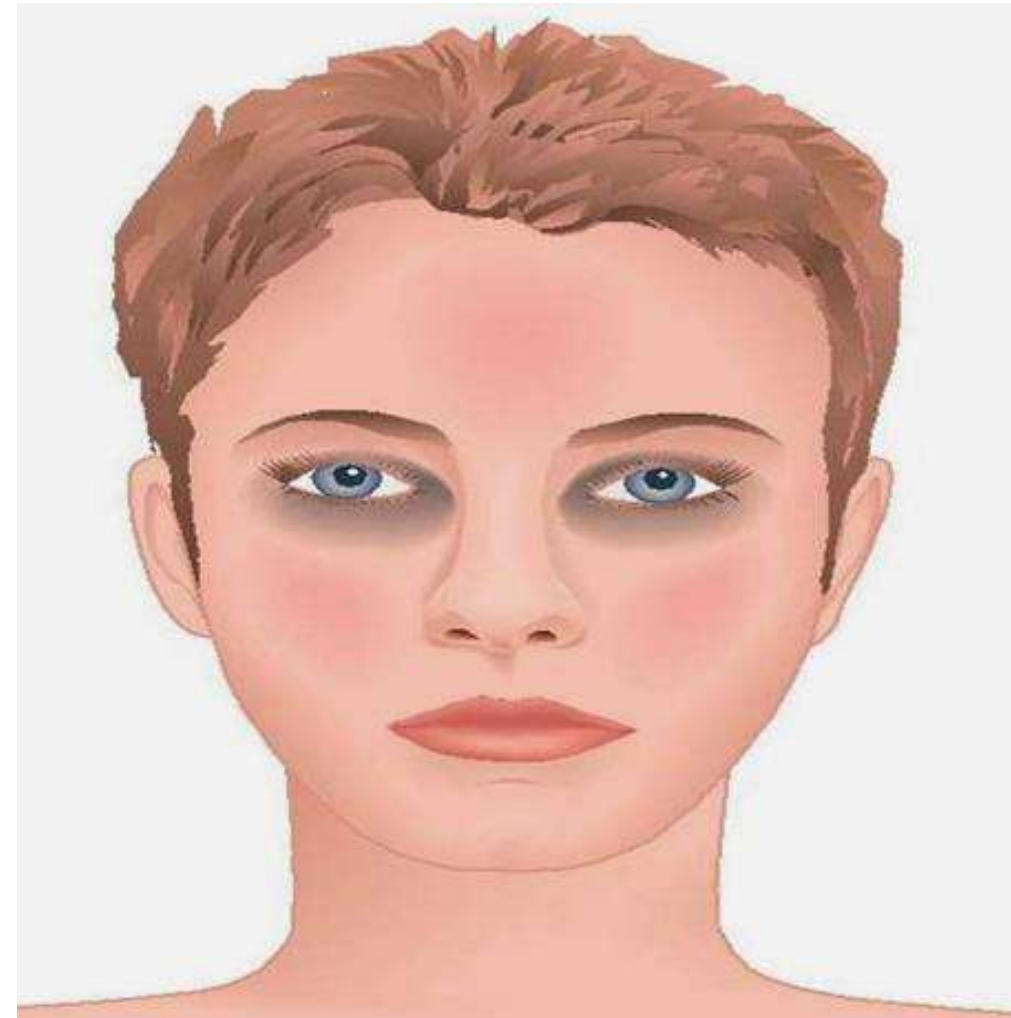

Merkmale im Gesicht:

- 1. Leichte Rötung auf der Stirn
- 2. Dunkle Schatten besonders in den Augenhöhlen
- 3. Oft starke Rötung auf den Ohren
- 4. Rötung auf den Wangen
- 5. Entzündete Mitesser

NR. 4 KALIUM CHLORATUM

Allgemeine Zeichen:

- ➔ ● Neigung zu Schleimhautentzündungen
- Weißliche Entzündungen im Mund
- Empfindlicher Magen
- Frauen: Menstruationsprobleme
- Neigung zu Übergewicht
- Lymphknotenschwellung
- Besenreiser an den Beinen
- Sehnenscheidenentzündungen
- Mandelentzündungen

Seelische Merkmale:

- ➔ Ausgeprägtes Pflichtbewusstsein. Sehr emotionale Reaktionen

Dosierung:

- ➔ Vier bis acht Wochen lang. Erwachsene nehmen 4-mal täglich je 1 Tablette Kaliumchloratum D6, Kinder und Jugendliche 2 Tabletten. Anwendung z. B. bei chronischen Sehnenscheidenentzündungen

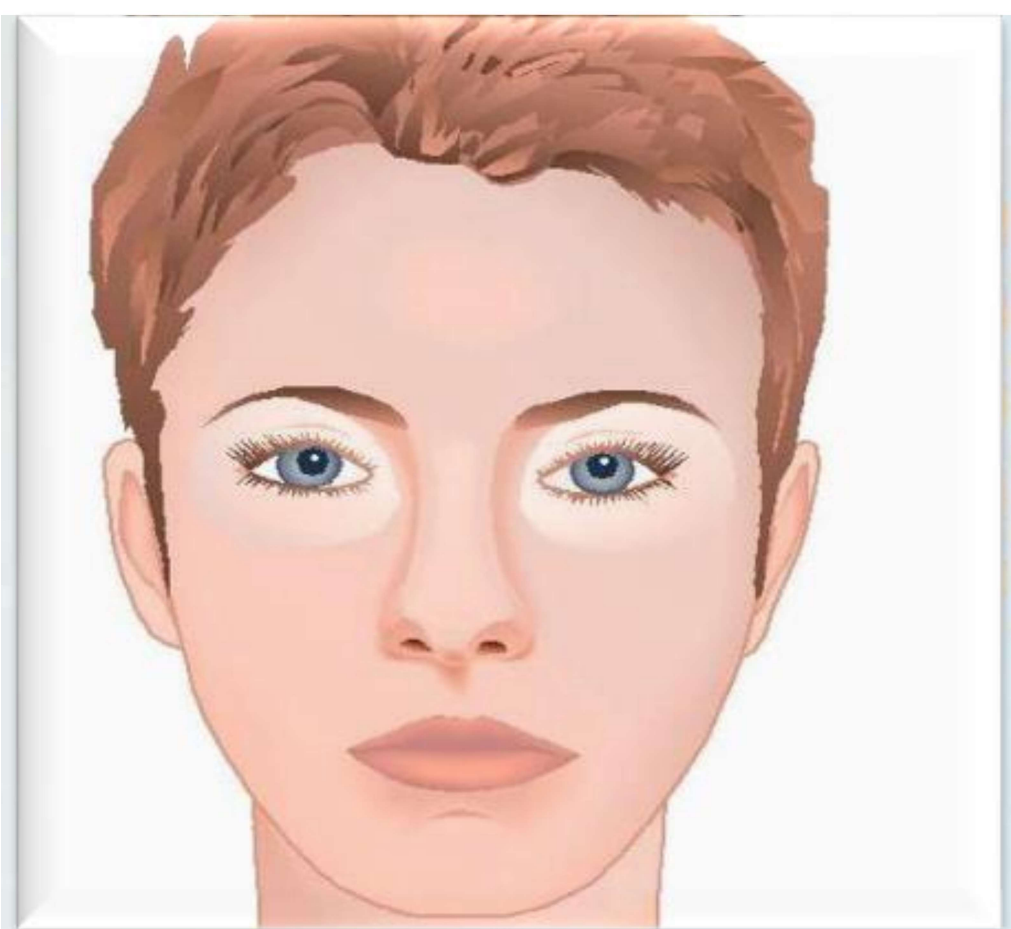

Merkmale im Gesicht:

- ➔ 1. Das ganze Gesicht wirkt „milchig“-bläulich
- ➔ 2. „Augenbrille“: Rund um die Augen zeigen sich milchige, manchmal rötliche Schatten
- ➔ 3. „Hautgries“ bzw. „Grieskörner“ unter den Augen
- ➔ 4. Geplatzte Äderchen (Couperose) auf den Wangen
- ➔ 5. Milchig-rötliche Verfärbung auf der Oberlippe

NR. 5 KALIUM PHOSPHORICUM

Allgemeine Zeichen:

- ➔ ● Häufige Darmprobleme (Fäulnis)
- Blutendes Zahnfleisch
- Mundgeruch
- Starkes Erschöpfungs- und Schwächegefühl
- Häufige Hungerattacken

Seelische Merkmale:

- ➔ Ängstlichkeit, Zaghaftigkeit, Schreckhaftigkeit, Platzangst, Hypochondrie. Reagiert oft weinerlich. Neigt zu Hysterie.
- Stimmungsschwankungen

Dosierung:

- ➔ Vier-Wochen-Kur. Erwachsene trinken morgens schluckweise 10 Tabletten Kalium phosphoricum D6 in heißem Wasser aufgelöst, Kinder und Jugendliche 5 Tabletten. Anwendung z. B. zur allgemeinen Stärkung



Merkmale im Gesicht:

- ➔ 1. Das Gesicht wirkt wie mit einem grauen Hauch überzogen („wie mit Asche eingerieben“)
- ➔ 2. Eingefallene, gräuliche Schläfen
- ➔ 3. Stumpfe, matte Augen
- ➔ 4. Häufig Zahnfleischbluten oder -schwund

NR. 6 KALIUM SULFURICUM

Allgemeine Zeichen:

- ➔ ● Übermäßig viele Muttermale und Pigmentflecken
- Schuppige Haut
- Permanentes Kältegefühl
- Ekzeme
- Akne
- Gelenkentzündungen
- Schuppenflechte

Seelische Merkmale:

- ➔ Neigung zur Melancholie. Fühlt sich oft schlapp. Sehr pflichtbewusst

Dosierung:

- ➔ Acht-Wochen-Kur. Erwachsene nehmen jeweils morgens, mittags und abends 1 Tablette Kalium sulfuricum D6, Kinder und Jugendliche 2 Tabletten täglich. Anwendung z. B. bei Hautproblemen



Merkmale im Gesicht:

- ➔ 1. Ockerfärbung des Gesichts, wirkt wie Make-up
- ➔ 2. Bräunlich-gelbliche Färbung um die Augen
- ➔ 3. Neigung zu Altersflecken. In schweren Mangelfällen auch verhärtete Alterswarzen

NR. 7 MAGNESIUM PHOSPHORICUM

Allgemeine Zeichen:

- ● Verspannungen und wiederkehrende Krämpfe
- Verdauungsprobleme
- Zahnschmerzen
- Krampfhusten
- Migräne
- Schlafstörungen
- Gier nach Schokolade
- Juckreiz

Seelische Merkmale:

- Hohe Stressanfälligkeit. Reagiert manchmal aggressiv gegenüber Mitmenschen. Unruhig und nervös. Fühlt sich leicht minderwertig

Dosierung:

- Vier Wochen lang. Erwachsene nehmen täglich 10 Tabletten Magnesium phosphoricum D6, Kinder und Jugendliche 5 Tabletten. Die Tabletten abends einnehmen. Anwendung z. B. bei Schlafproblemen und Anspannung



Merkmale im Gesicht:

- 1. Wechselndes intensives Erröten des ganzen Gesichts, besonders bei Stress
- 2. Auffallend große rote „Talerflecken“ rechts und links von den Nasenflügeln
- 3. Hektische Flecken an Hals und Dekolleté, die bei Stress und nach dem Essen oder Alkoholgenuss auftreten

NR. 8 NATRIUM CHLORATUM

Allgemeine Zeichen:

- ➔ ● Kalte Hände und Füße
- Trockene Haut
- Verlangen nach Salz, salziger Geschmack im Mund
- Empfindlicher Magen
- Störungen des Speichel- und Tränenflusses
- Fließschnupfen

Seelische Merkmale:

- ➔ Fühlt sich leicht depressiv. Neigt zum Weinen. Verzweiflung und Hoffnungslosigkeit

Dosierung:

- ➔ Vier- bis sechswöchige Kur. Erwachsene nehmen 3-mal täglich 2 Tabletten Natrium chloratum D6, Kinder und Jugendliche 2 bis 3 Tabletten, über den Tag verteilt. Anwendung z. B. bei Erschöpfung und Hautproblemen



Merkmale im Gesicht:

- ➔ 1. Trockene Haut (wie am ganzen Körper)
- ➔ 2. Feuchter Glanz („Gelatineglanz“) auf dem Augenlid
- ➔ 3. Mitesser und großporige, schwammig wirkende Haut im ganzen Gesicht
- ➔ 4. Pausbacken wie bei Trompetenspielern

NR. 9 NATRIUM PHOSPHORICUM

Allgemeine Zeichen:

- ● Sodbrennen
- Magenschleimhautentzündung
- Neigung zu Gallensteinen
- Wiederkehrende Blasen- und Harnwegserkrankungen
- Muskelverspannungen
- Heißhunger auf Süßes

Seelische Merkmale:

- Reagiert leicht gereizt, auch ohne entsprechenden Anlass. Angst vor Alleinsein. Niedergeschlagenheit

Dosierung:

- Drei Monate lang. Erwachsene nehmen 6 Tabletten Natrium phosphoricum D6 über den Tag verteilt ein, Kinder und Jugendliche 2 bis 4 Tabletten. Anwendung z. B. bei Verdauungsbeschwerden



Merkmale im Gesicht:

- 1. Viele Mitesser (mehr als 20), häufig Pickel
- 2. Das ganze Gesicht glänzt stumpf, bei stärkerem Mangel Fettglanz auf der Nase
- 3. Schwammig wirkende Wangen
- 4. Senkrechte Fältchen auf der Oberlippe
- 5. Gerötetes Kinn

NR. 10 NATRIUM SULFURICUM

Allgemeine Zeichen:

- ● Kopfschmerzen
- Juckreiz auf der Haut
- Geschwollene Füße und Hände
- Verstopfung und Blähungen
- Gelenkbeschwerden bei feuchtkalter Witterung
- Erkältungsbedingte Entzündungen

Seelische Merkmale:

- Reagiert unversöhnlich bei Streit. Neigt zu trüben Gedanken

Dosierung:

- Acht-Wochen-Kur. Erwachsene und Jugendliche nehmen 3-mal 2 Tabletten Natrium sulfuricum D6, Kinder 3-mal 1 Tablette über den Tag verteilt zu den Mahlzeiten. Anwendung z. B. bei häufigem Sodbrennen und gegen Akne



Merkmale im Gesicht:

- 1. Geschwollene Tränensäcke
- 2. Im Gesicht zeigt sich eine aggressiv schimmernde Röte
- 3. Gesicht wirkt aufgedunsen
- 4. Rot-bläuliche Nase
- 5. Zwischen Oberlippe und Nase oft ein milchig-weißer Ton
- 6. Grünlich-gräuliche Verfärbung rund um das Kinn

NR. 11 SILICEA

Allgemeine Zeichen:

- ● Haarausfall
- Gelenkbeschwerden (Arthrose)
- Schlechte Wundheilung
- Dehnungsstreifen („Schwangerschaftsstreifen“) in der Haut
- Hühneraugen
- Abwehrschwäche
- Furunkel und Fisteln

Seelische Merkmale:

→ Hat wenig Selbstvertrauen, reagiert gereizt auf Widerspruch. Schreckhaft, empfindlich, leicht zornig

Dosierung:

→ Drei-Monats-Kur. Erwachsene nehmen 3-mal täglich 1 Tablette Silicea, Jugendliche 2 Tabletten am Tag. Vier Wochen lang D3, danach D6, dann D12. Anwendung z. B. bei übermäßigen Falten und schwachem Bindegewebe

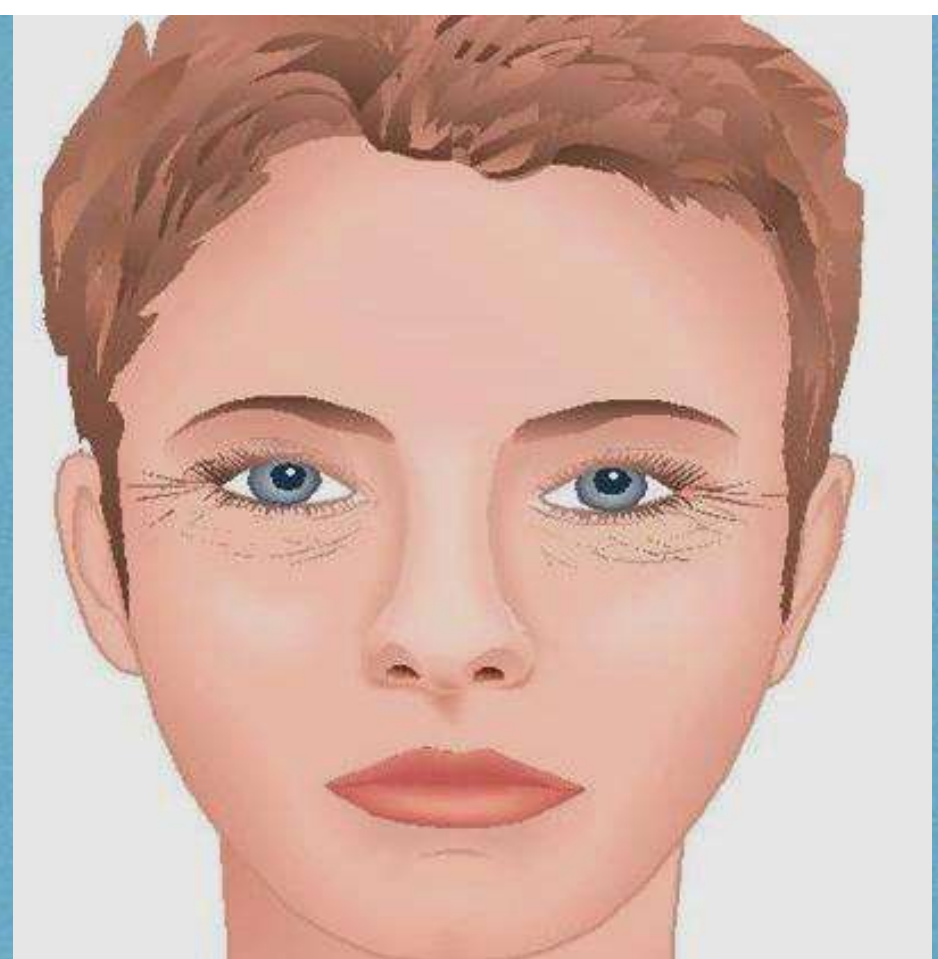

Merkmale im Gesicht:

- 1. Auffallend faltige Haut im ganzen Gesicht
- 2. Geplatzte Äderchen im Augenweiß
- 3. Die Augen liegen in tiefen Höhlen
- 4. Ausgeprägte Krähenfüße
- 5. Faltige Haut am Ohr
- 6. „Politurglanz“ im ganzen Gesicht

NR. 12 CALCIUM SULFURICUM

Allgemeine Zeichen:

- ➔ ● Stirnhöhlenentzündung
- Mandel- oder Halsentzündung
- Chronische Gelenkentzündungen
- Chronischer Schnupfen
- Mittelohrentzündungen
- Chronische Bronchitis

Seelische Merkmale:

- ➔ Geht nicht auf andere zu. Hat Kontaktschwierigkeiten. Leidet unter Einsamkeit

Dosierung:

- ➔ Drei Monate lang. Erwachsene und Jugendliche nehmen täglich 4-mal 2 Tabletten Calcium sulfuricum D 6 über den Tag verteilt, Kinder 3-mal 1 Tablette am Tag. Anwendung z. B. bei häufigen Erkältungskrankheiten und Gelenksbeschwerden

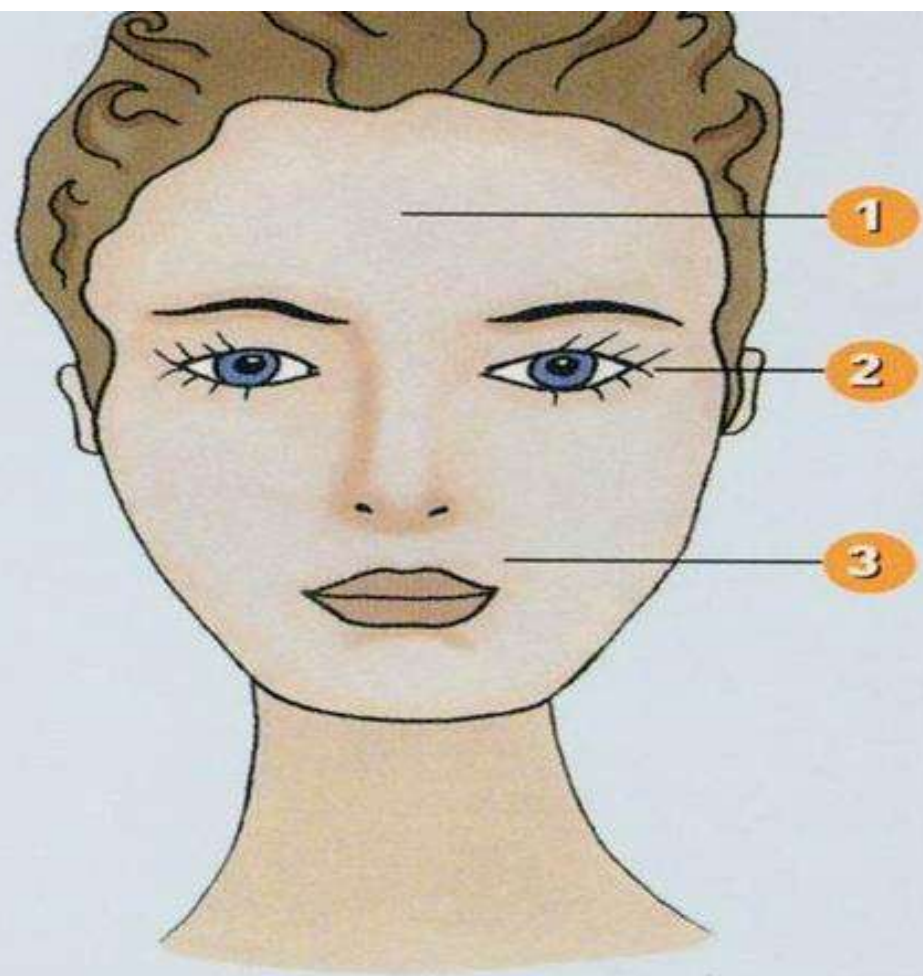

Merkmale im Gesicht:

- ➔ 1. Weiß wie die Wand: Das Gesicht wirkt insgesamt kalkig, wie nach einem schweren Schockerlebnis
- ➔ 2. Besonders stark ausgeprägt ist das „Gipsweiß“ um die Augen
- ➔ 3. Extrem weiß ist auch die Mundgegend

Zuordnung zu den Tierkreiszeichen nach Dr. med. Carey

- Nr. 1 – Krebs
- Nr. 2 – Steinbock
- Nr. 3 – Fische
- Nr. 4 – Zwillinge
- Nr. 5 – Widder
- Nr. 6 – Jungfrau
- Nr. 7 – Löwe
- Nr. 8 – Wassermann
- Nr. 9 – Waage
- Nr. 10 – Stier
- Nr. 11 – Schütze
- Nr. 12 – Skorpion

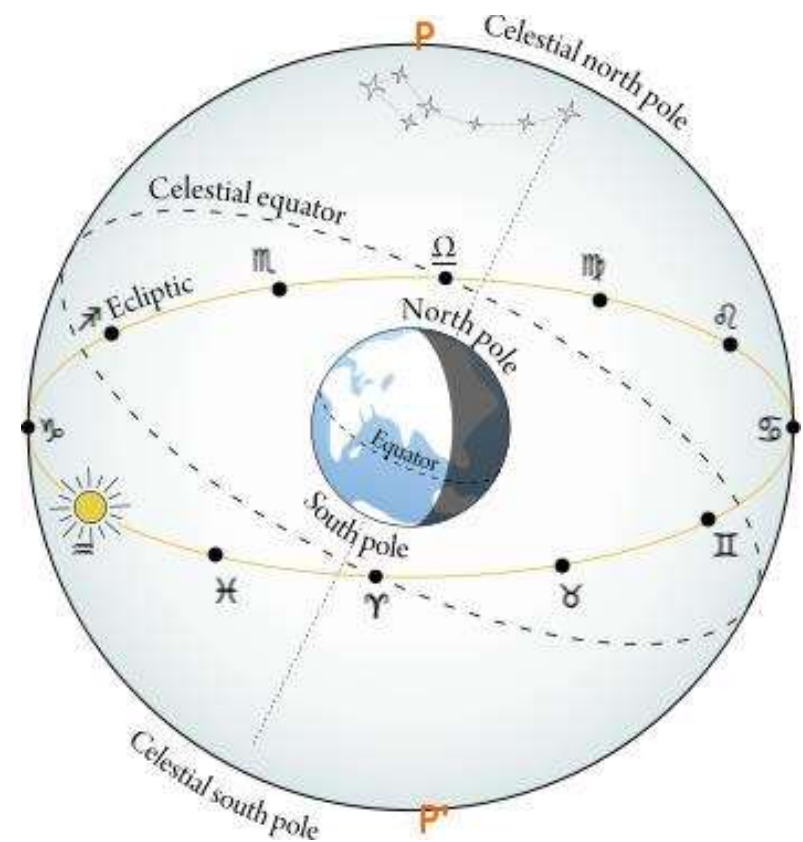

Anfangspunkte der zwölf Tierkreiszeichen. Die Sonne bewegt sich an der gezeigten Position nach rechts.
Copyright: Macalves

Nr. 1 – Calcium fluoratum



Schüßler-Salze und Heilsteine-
Zuordnung n. Heepen

Fluorit (Flussspat) – gut
gegen steife Gelenke

Nr. 2 – Calcium phosphoricum



Apatit – für Knochen und
Zähne, gegen Erschöpfung

Nr. 3 – Ferrum phosphoricum



Hämatit – wirkt Ent-
zündungen entgegen

Nr. 4 – Kalium chloratum



Ihr Heilstein

Sodalith – gegen Hals-
schmerzen und Heiserkeit

Nr. 5 – Kalium phosphoricum



Ihr Heilstein

Amazonit – entspannend
und nervenstärkend

Nr. 6 – Kalium sulfuricum



Ihr Heilstein

Bernstein – heilt die Haut,
stärkt die Gelenke

Nr. 7 – Magnesium phosphoricum



Ihr Heilstein

Serpentin – löst Krämpfe
und wirkt stresslindernd

Nr. 8 – Natrium chloratum



Ihr Heilstein

Halit (Steinsalz) – auf-
munternd und kräftigend

Nr. 9 – Natrium phosphoricum



Ihr Heilstein

Heliotrop – entgiftet und lindert Aggressivität

Nr. 10 – Natrium sulfuricum



Ihr Heilstein

Chalcedon – bringt Körperflüssigkeiten wieder ins Lot

Nr. 11 – Silicea



Ihr Heilstein

Bergkristall – stabilisiert Gelenke und Bänder

Nr. 12 – Calcium sulfuricum



Ihr Heilstein

Selenit – gegen Rücken- und Gelenkschmerzen

Typbestimmung

- Suchen Sie im Ermittlungsbogen mit den Hauptmerkmalen aller Salze nach Ihren Auffälligkeiten. Kreuzen Sie Übereinstimmungen bei »Ja« an.
- Lesen Sie in der Beschreibung des Salzes nach, das Sie mit den meisten Ja-Punkten bewertet haben; vergleichen Sie Ihre Auffälligkeiten mit den dort aufgeführten. Bei weiteren Übereinstimmungen verkörpern Sie diesen Konstitutionstyp und können mit der Behandlung beginnen.
- Falls mehrere Salze zu Ihnen passen, gehören Sie einer Mischkonstitution an. Nehmen Sie die Salze (nicht mehr als drei!), die Sie mit ähnlicher oder gleicher Punktzahl bewertet haben.

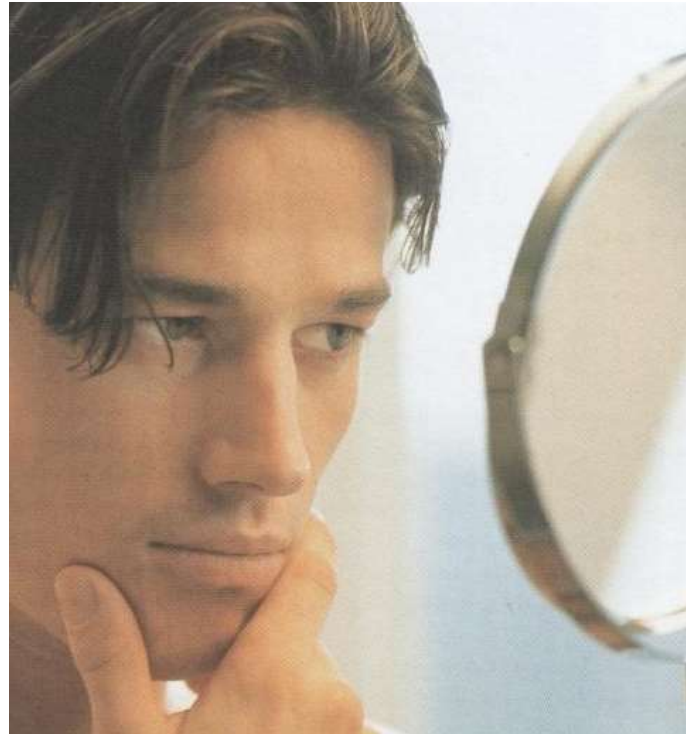

Aus Heepen: Schüßler-Salze typgerecht

BESCHWERDEN/ZEICHEN	SALZ	JA
BÄNDER UND SEHNEN		
➤ Schwäche, Haltungsschäden, Spreiz- und Senkfuß	Calcium fluoratum Nr. 1, Seite 51	
➤ Entzündungen	Ferrum phosphoricum Nr. 3, Seite 57	
BLASE-NIEREN		
➤ immer wieder entzündet	Natrium phosphoricum Nr. 9, Seite 75	
DARM		
➤ Darmfäulnis, unangenehm riechender Stuhl	Kalium phosphoricum Nr. 5, Seite 63	
➤ Verdauungsstörungen, schlechte Fettverdauung	Natrium phosphoricum Nr. 9, Seite 75	
➤ Durchfall, Verstopfung, Blähungen	Natrium sulfuricum Nr. 10, Seite 78	
FINGERNÄGEL		
➤ Quer- und Längsrillen	Ferrum phosphoricum Nr. 3, Seite 57	
FINGER- UND ZEHENNÄGEL		
➤ brüchig, instabil, wachstumsgestört	Silicea Nr. 11, Seite 81	
➤ Nagelpilze	Calcium fluoratum Nr. 1, Seite 51	
➤ Längs- und Querrillen an den Fingernägeln	Ferrum phosphoricum Nr. 3, Seite 57	
FLÜSSIGKEITSHAUSHALT		
➤ gestört, zu viel Ausscheidung, zu wenig (Tränenfluss, trockene Augen, Sekretfluss Nase)	Natrium chloratum Nr. 8, Seite 72	
GELLENKE		
➤ Harnsäureablagerungen, Gichtknoten	Natrium phosphoricum Nr. 9, Seite 75	

Körperliche und seelische Merkmale von A-Z

Aus Heepen: „Schüßler-Salze typgerecht“

BESCHWERDEN/ZEICHEN	SALZ	JA
➤ Gelenkknacken	Natrium chloratum Nr. 8, Seite 72	
➤ Gelenkbeschwerden (Arthrose)	Silicea Nr. 11, Seite 81	
HAARE		
➤ struppig, trocken, spröde	Ferrum phosphoricum Nr. 3, Seite 57	
➤ Haarwachstumsstörungen, Haarausfall	Silicea Nr. 11, Seite 81	
➤ kreisrunder Haarausfall	Kalium phosphoricum Nr. 5, Seite 63	
HÄNDE, FÜSSE		
➤ chronisch kalt	Natrium chloratum Nr. 8, Seite 72	
HAUT		
➤ schlaff, faltig, vor allem am Bauch	Calcium fluoratum Nr. 1, Seite 51	
➤ blaue Flecken (Hämatome), Neigung dazu	Silicea Nr. 11, Seite 81	
➤ faltig, vorzeitige Alterserscheinungen	Silicea Nr. 11, Seite 81	
➤ Glasurglanz, »Liftinghaut«	Silicea Nr. 11, Seite 81	
➤ großporig, Cellulite	Natrium chloratum Nr. 8, Seite 72	
➤ hart, wie gegerbt, Schrunden, Hornhaut, harte Warzen	Calcium fluoratum Nr. 1, Seite 51	
➤ schuppt ab	Kalium sulfuricum Nr. 6, Seite 66	
➤ Schwangerschaftsstreifen	Calcium fluoratum Nr. 1, Seite 51	
➤ Warzen an den Händen	Kalium chloratum Nr. 4, Seite 60	
➤ welk, schlaff, trocken, Krähenfüße	Silicea Nr. 11, Seite 81	
IMMUNSYSTEM		
➤ geschwächt, häufig erkältet	Ferrum phosphoricum Nr. 3, Seite 57	

Körperliche und seelische Merkmale von A-Z

Aus Heepen: „Schüßler-Salze typgerecht“

BESCHWERDEN/ZEICHEN	SALZ	JA
KNOCHEN		
➤ schwach mit Haltungsschwäche	Silicea Nr. 11, Seite 81	
➤ Neigung zu Brüchen, Haltungsschaden	Calcium phosphoricum Nr. 2, Seite 54	
KÖRPERBAU		
➤ zartgliedrig	Calcium phosphoricum Nr. 2, Seite 54	
MAGEN, SPEISERÖHRE		
➤ empfindlich, gereizt	Kalium chloratum Nr. 4, Seite 60	
➤ Sodbrennen	Natrium phosphoricum Nr. 9, Seite 75	
MUSKELN		
➤ Hartspann, Verspannung	Magnesium phosphoricum Nr. 7, Seite 69	
➤ Krämpfe, Neigung dazu	Magnesium phosphoricum Nr. 7, Seite 69	
➤ Schwäche von Muskeln (zum Beispiel Blase, After)	Kalium phosphoricum Nr. 5, Seite 63	
NASE		
➤ Polypenbildung	Calcium phosphoricum Nr. 2, Seite 54	
SCHLEIMHÄUTE		
➤ empfindlich, Neigung zu Entzündungen	Kalium chloratum Nr. 4, Seite 60	
➤ Katarrhe, häufig mit gelblichem Auswurf	Kalium sulfuricum Nr. 6, Seite 66	
➤ Mundschleimhautgeschwüre (Aphthen)	Kalium chloratum Nr. 4, Seite 60	
➤ trocken	Natrium chloratum Nr. 8, Seite 72	

Körperliche und seelische Merkmale von A-Z

Aus Heepen: „Schüßler-Salze typgerecht“

BESCHWERDEN/ZEICHEN	SALZ	JA
SCHMERZEN		
➤ durch Bewegung schlimmer	Ferrum phosphoricum Nr. 3, Seite 57	
➤ durch Wärme und Druck besser	Magnesium phosphoricum Nr. 7, Seite 69	
➤ durch Kälte besser	Ferrum phosphoricum Nr. 3, Seite 57	
➤ in warmen Räumen besser	Kalium sulfuricum Nr. 6, Seite 66	
SCHWÄCHE		
➤ nach Krankheiten, allgemeine Mattigkeit	Calcium phosphoricum Nr. 2, Seite 54	
VENEN		
➤ Mastdarmvenen erweitert (Hämorrhoidenknötchen)	Calcium fluoratum Nr. 1, Seite 51	
➤ Krampfadern, Besenreiser	Calcium fluoratum Nr. 1, Seite 51	
VERLANGEN		
➤ nach Salz	Natrium chloratum Nr. 8, Seite 72	
➤ nach frischer, kühler Luft	Kalium sulfuricum Nr. 6, Seite 66	
VERSCHLIMMERUNG VON BESCHWERDEN		
➤ bei feuchtkalter Witterung	Natrium sulfuricum Nr. 10, Seite 78	
WUNDHEILUNG		
➤ schlechte, verzögerte	Silicea Nr. 11, Seite 81	
ZAHNFLEISCH		
➤ blass	Calcium phosphoricum Nr. 2, Seite 54	
ZÄHNE		
➤ Neigung zu Karies, langsame Zahnbildung	Calcium fluoratum Nr. 1, Seite 51	
➤ Kariesneigung, lockere Zähne	Kalium phosphoricum Nr. 5, Seite 63	

Körperliche und seelische Merkmale von A-Z

Aus Heepen: „Schüßler-Salze typgerecht“

BESCHWERDEN/ZEICHEN	SALZ	JA
➤ Ängstlichkeit, Platzangst, schreckhaft	Silicea Nr. 11, Seite 81	
➤ empfindlich, schreckhaft, eigensinnig	Calcium phosphoricum Nr. 2, Seite 54 Natrium phosphoricum Nr. 9, Seite 75	
➤ furchtsam, erschrickt bei Kleinigkeiten	Magnesium phosphoricum Nr. 7, Seite 69	
➤ hektisch, unruhig, kann nicht abschalten	Calcium fluoratum Nr. 1, Seite 51	
➤ lustlos	Ferrum phosphoricum Nr. 3, Seite 57 Natrium chloratum Nr. 8, Seite 72 Natrium phosphoricum Nr. 9, Seite 75	
➤ nervös, überempfindlich, gereizt	Kalium chloratum Nr. 4, Seite 60	
➤ Pflichtbewusstsein, ausgeprägtes	Kalium chloratum Nr. 4, Seite 60	
➤ Selbstmitleid	Calcium fluoratum Nr. 1, Seite 51	
➤ Unruhe, innere	Kalium phosphoricum Nr. 5, Seite 63 Kalium sulfuricum Nr. 6, Seite 66 Natrium chloratum Nr. 8, Seite 72 Natrium sulfuricum Nr. 10, Seite 78	
➤ Verstimmungszustände, Melancholie	Silicea Nr. 11, Seite 81	
➤ wankelmütig	Natrium chloratum Nr. 8, Seite 72	
➤ Weinen, Neigung dazu	Natrium chloratum Nr. 8, Seite 72	

Körperliche und seelische Merkmale von A-Z

Aus Heepen: „Schüßler-Salze typgerecht“

BESCHWERDEN/ZEICHEN	SALZ	JA
AUGENREGION		
➤ Quer- und Längsfalten (Würfelfalten)	Calcium fluoratum Nr. 1, Seite 51	
➤ dunkle Verfärbung am inneren Augenwinkel	Ferrum phosphoricum Nr. 3, Seite 57	
➤ Lider schmierig glänzend	Natrium chloratum Nr. 8, Seite 72	
GESICHT		
➤ Altersflecken, braungelbe Flecken um Mund und Nase	Kalium sulfuricum Nr. 6, Seite 66	
➤ aufgedunsen, wässrig	Natrium sulfuricum Nr. 10, Seite 78	
➤ blass, bleich, »Wachsgesicht«, vor allem Stirn, Nasenwurzel	Calcium phosphoricum Nr. 2, Seite 54	
➤ fettiger Glanz, Nase, ganzes Gesicht, Mitesser	Natrium phosphoricum Nr. 9, Seite 75	
➤ milchig bläulich, »Augenbrille«	Kalium chloratum Nr. 4, Seite 60	
➤ gelblich/bräunlich, ockerfarben	Kalium sulfuricum Nr. 6, Seite 66	
➤ gräulich, schmutzig	Kalium phosphoricum Nr. 5, Seite 63	
➤ grünlich gelbe Flecken, vorwiegend Stirn	Natrium sulfuricum Nr. 10, Seite 78	
➤ münzgroße Rötungen neben Nasenflügeln, errötet schnell	Magnesium phosphoricum Nr. 7, Seite 69	
➤ Rötung an Stirn, Wangen	Ferrum phosphoricum Nr. 3, Seite 57	
➤ Röte, aggressiv rote Nase	Natrium sulfuricum Nr. 10, Seite 78	
➤ Hängebacken, fettig	Natrium phosphoricum Nr. 9, Seite 75	
➤ Hängebacken, schwammig	Natrium chloratum Nr. 8, Seite 72	

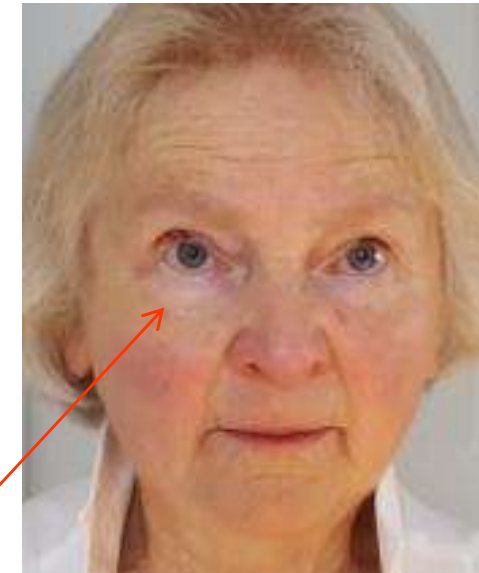

Körperliche und seelische Merkmale von A-Z

Aus Heepen:
„Schüßler-Salze typgerecht“

BESCHWERDEN/ZEICHEN	SALZ	JA
ZUNGE		
➤ feucht, goldgelb	Natrium phosphoricum Nr. 9, Seite 75	
➤ gelb-schleimig belegt	Kalium sulfuricum Nr. 6, Seite 66	
➤ hart und rissig	Calcium fluoratum Nr. 1, Seite 51	
➤ Belag weißlich, pelzig, süßlicher Geschmack	Calcium phosphoricum Nr. 2, Seite 54	
➤ rein, spiegelglatt, auch leicht gerötet	Ferrum phosphoricum Nr. 3, Seite 57	
➤ rein, auch gelblicher Glanz	Magnesium phosphoricum Nr. 7, Seite 69	
➤ trocken, auch feuchte Zunge	Natrium chloratum Nr. 8, Seite 72	
➤ senffarben, fauliger Geschmack	Kalium phosphoricum Nr. 5, Seite 63	
➤ schmutzig, bräunlich/grünlich	Natrium sulfuricum Nr. 10, Seite 78	
➤ trocken	Silicea Nr. 11, Seite 81	
➤ weiß belegt	Kalium chloratum Nr. 4, Seite 60	

Körperliche Merkmale von A-Z

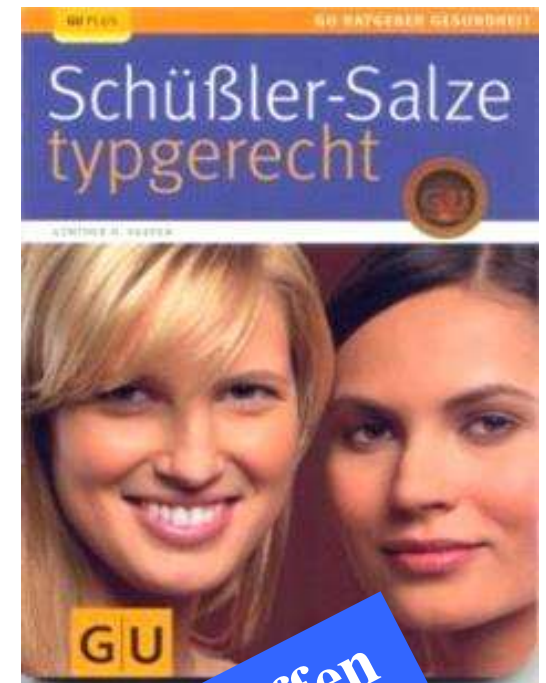
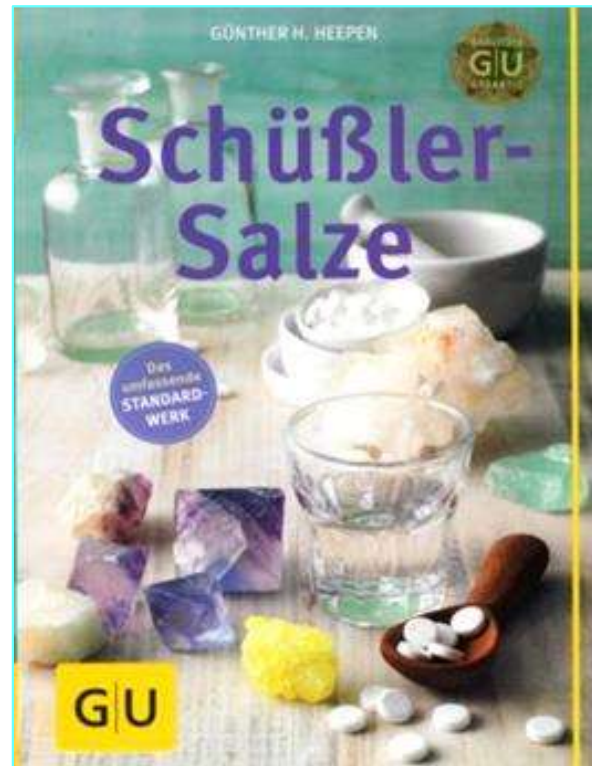

vergriffen



vergriffen

Empfehlenswerte
Bücher zum Vortrag



vergriffen



vergriffen

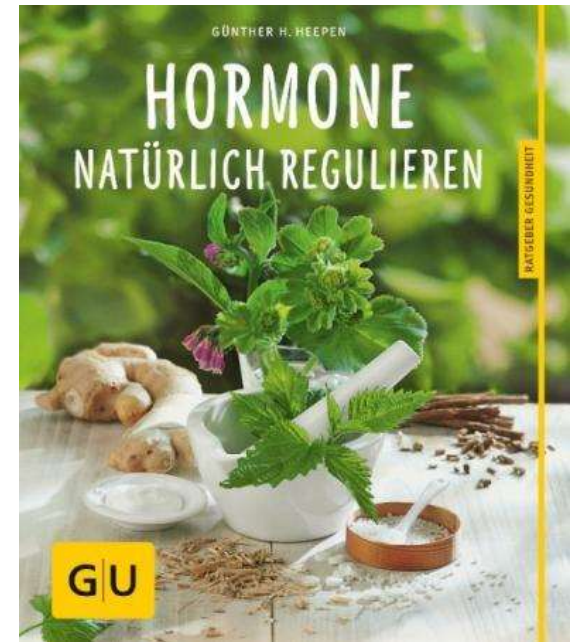

Meine Homepage: www.guenther-heepen.com

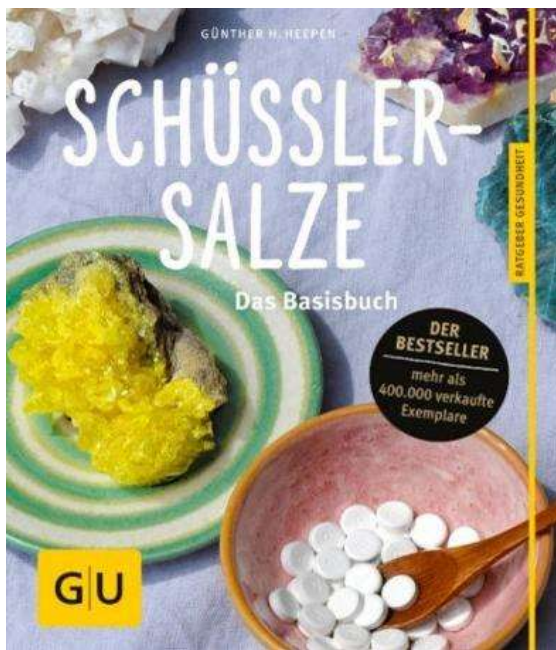

vergriffen

Rund um den Darm: neueste Erkenntnisse
und naturheilkundliche Therapieempfehlungen
erstmalig in einem Buch zusammengefasst

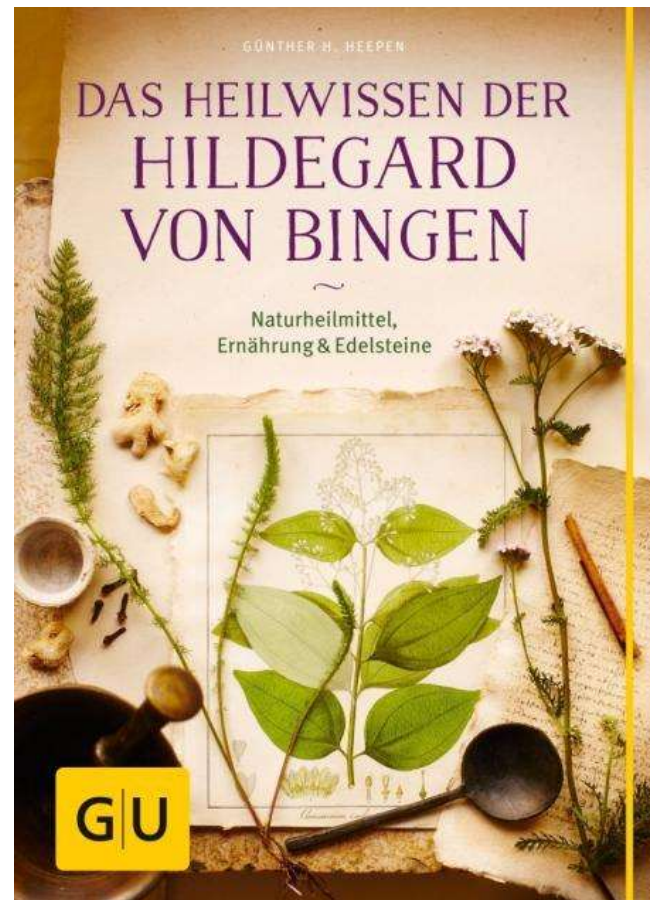
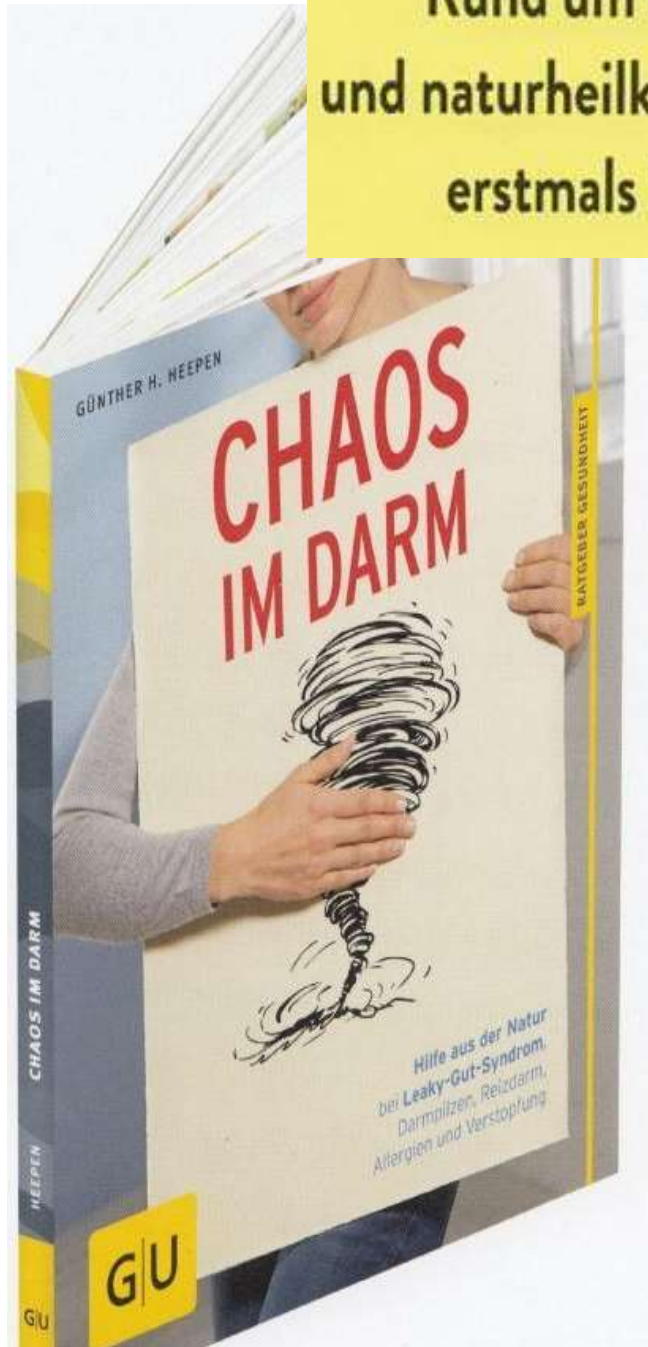



Meine Homepage:
[www.guenther-
heepen.com](http://www.guenther-heepen.com)



Meine Bücher

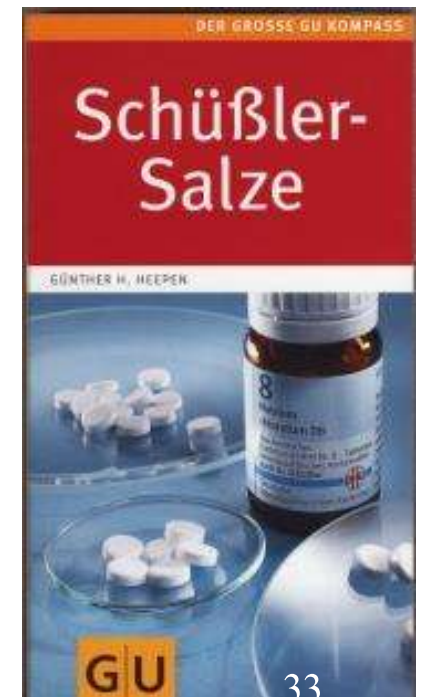
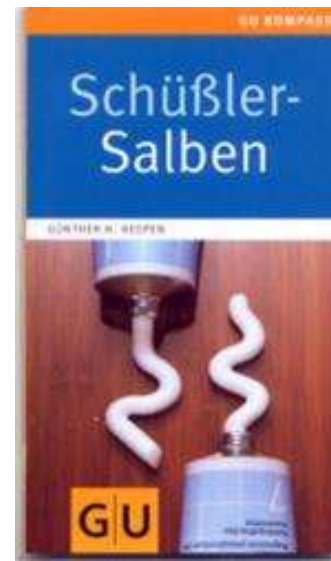
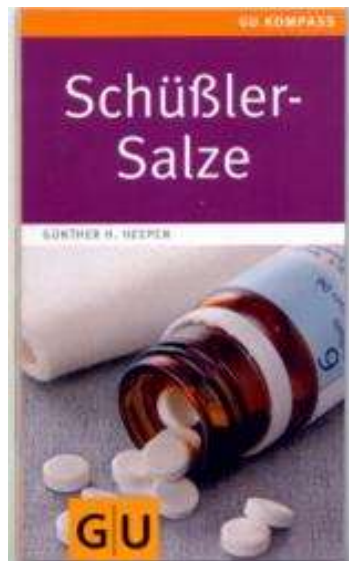



Meine Homepage: www.guenther-heepfen.com

